



第60号

発行所

社会福祉法人 上横山保育会

〒834-1101

福岡県八女市

上陽町上横山4001番地

TEL 0943-54-2233

FAX 0943-54-2232

発行責任者 國芳雅広

しゅうにんあいさつ
就任挨拶！！

はす みえん しせつちょう やりみずふみ お
蓮の実園 施設長 鎌水文雄

へいせい ねん がつ ぜんにんしゃ いしりりゅういちせんせい
平成28年4月から前任者の石井龍一先生か
たすき うけつ だい だいめ しせつちょう やりみずふみ お
ら 襷を受継いだ第10代目施設長の鎌水文雄
です。宜しくお願ひ致します。

じ こしょうかい いただ わたし しょうわ
自己紹介をさせていただきます。私は昭和54
ねん がっこう そつぎょう ご しゃかいふくし しょうじんかみやこやま ほん いく
年に学校を卒業後、社会福祉法人上横山保育
かいせいしんはくじゃくしゃこうせい しせつ げん しょうがいしゃ しえん しせつ
会精神薄弱者更生施設(現：障害者支援施設)
はす みえん にゅうしよく ことし きんぞく ねん め むか
蓮の実園に入職し今年で勤続38年目を迎
えました。

がっ かんれき むか はす み だい
7月に還暦を迎えましたが蓮の実だより第60
ごう きじ けいさい
号に記事を掲載させていただくのも何かのめ
ぐりあわせだと感じています。

じつ くまもと じしん じんたい ひがいの う
実は熊本地震で甚大なる被害を受けました
くまもとけん あ そし きゅう あ そぐん いち みやまち しゅっしん
熊本県阿蘇市(旧：阿蘇郡)一の宮町の出身で
しょうがっこう じだい あ そじんじゃ まえ とお さんばい
す。小学校時代は阿蘇神社の前を通り参拝し
とうげこう しんさいご がつ にち はかまい
て登下校しました。震災後の5月8日に墓参りを
か あ そじんじゃ さんばい い
兼ねて阿蘇神社の参拝に行きましたがテレビ
での映像と違い目の当りにする崩壊した楼
もん がくぜん
門に愕然としました。さらに、あ そおほし ほうらく
並びに豊肥本線の惨状は胸を締め付けられま
す。早急な復興に伴い被災者の皆さんの生活
そうきゅう ふっこう ともな ひさいしゃ みな せいかつ
が改善され普通の暮らしに戻ることを切に願
かいてん ふつう くらし もど せつ ねが
います。

はす みえん へいせい ねん がつ にち きゅうしゅうほくぶ
蓮の実園では平成24年7月14日の九州北部
ごうう ともな しゅうどうろ すんだん ひとりつ じょうたい
豪雨に伴い主要道路が寸断し孤立した状態
になりました。施設の現状把握と職員の不安
しせつ げんじょう はあく しょくいん あんび
かくにんなど しぜんさいがい ふつきゅう ふんどう いしりりゅういち
確認等、自然災害の復旧に奮闘した石井龍一
せんせい ひび おも だ しえんしつちょう
先生との日々を思い出しました。支援室長と
ねんかん しせつ うんえい ほさ
して4年間は施設の運営について補佐をさせて
いただ じゅうじつ じかん す
頂きながら充実した時間を過ごさせていた
だいたことに感謝申し上げます。

さて、もう少し私の事を書かせていただき
しゅみ
ます。趣味としては「するスポーツ」から「さ
さえるスポーツ」そして「みるスポーツ」へ変
せん
遷しましたが、こども しょうねん やきゅう えん せん
子供の少年野球の縁から先
ばい ともだち わ わ つな きんりん ちょうそん や
輩・友達の輪(話)が繋がり近隣の町村から八
め ちくご じんみやく ひる こども
女・筑後と人脈が広がりました。子供たちに感
しゃ やきゅうかんせん す
謝しています。野球観戦は好きですがこうしえん
め ざ きゅうじ ちほうたいかい は ぶたい やくどう
を目指す球児(地方大会)や晴れの舞台上で躍動
こうしえんたいかい だいす しょうがつ かい
する甲子園大会は大好きです。また、正月に開
さい とうきょうはこ ね かんおうふくだいがくえきでんきょうそう
催される「東京箱根間往復大学駅伝競走」は
ぎょうしゅく め はな
ドラマが凝縮されテレビから目が離せませ
ん。

このような私ですが、現在はグループホー
むほたる(介護サービス包括型8名)の建設に
たすき けいけん い しんこうちゅう はす
携わった経験を活かし進行中であります蓮
みだんちなら はす みえん どうじいてん おおしごと
の実団地並びに蓮の実園の同時移転の大仕事
に向かいながら利用者の安全・安心に努めてい
りようしゃ あんぜん あんしん つと
きたいと考えています。皆様のご理解とご協
かなが みなさま りかい きょう
力をお願いして挨拶に代えさせていただきます。

財 産 目 録

平成 28 年 3 月 31 日 現在

社会福祉法人 上横山保育会

科 目	金 額	科 目	金 額
資産の部		負債の部	
流動資産		流動負債	
現金預金	179,941,423	事業未払金	59,747,068
現金	151,660	その他の未払金	2,119,119
預金	179,789,763	未払費用	125,072
事業未収金	137,610,583	預り金	500,000
未収金	4,778,722	職員預り金	1,022,635
立替金	1,366,000	仮受金	4,827,230
仮払金	33,000	流動負債合計	68,341,124
流動資産計	323,729,728		
固定資産		差引純財産	718,828,058
基本財産			
土地	87,650,459		
建物	59,201,314		
基本財産計	146,851,773		
その他の固定資産			
土地	87,352,962		
建物	21,536,146		
構築物	1,553,966		
機械及び装置	11,248,163		
車輛運搬具	7,418,258		
器具及び備品	12,122,784		
ソフトウェア	514,650		
移行時特別積立資産	45,436,611		
人件費積立資産	32,000,000		
修繕積立資産	70,776,104		
備品等購入積立資産	5,000,000		
その他の積立資産	5,000,000		
その他の固定資産	16,628,037		
その他の固定資産計	316,587,681		
固定資産計	463,439,454		
資産合計	787,169,182		

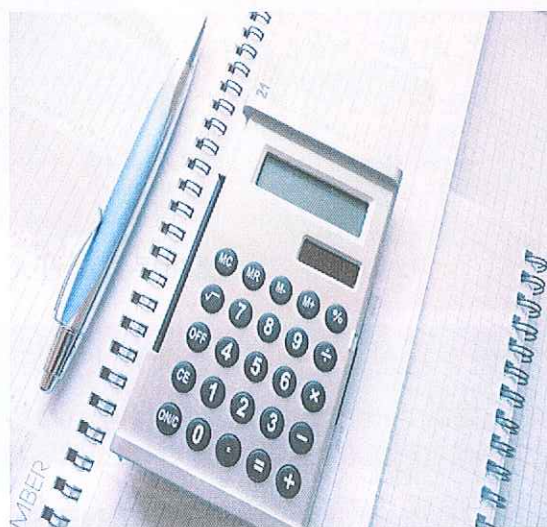

資金収支計算書

(自) 平成27年4月1日 (至) 平成28年3月31日

社会福祉法人 上横山保育会

勘定科目	社会福祉事業	公益事業	合計	内部取引消去	法人合計
事業活動による収支					
収入					
就労支援事業収入	26,988,141		26,988,141		26,988,141
障害福祉サービス等事業収入	555,447,056		555,447,056		555,447,056
生活介護Ⅰ事業収入	930,774		930,774		930,774
障害者就業・生活支援センター事業収入		20,294,136	20,294,136		20,294,136
経常経費寄附金収入	3,391,411		3,391,411		3,391,411
受取利息配当金収入	111,114	1,419	112,533		112,533
その他の収入	4,433,602		4,433,602		4,433,602
事業活動収入計 (1)	591,302,098	20,295,555	611,597,653		611,597,653
支出					
人件費支出	393,787,566	15,151,729	408,939,295		408,939,295
事業費支出	109,260,826		109,260,826		109,260,826
事務費支出	113,301,676	5,143,826	118,445,502		118,445,502
就労支援事業支出	28,364,560		28,364,560		28,364,560
その他の支出	125,872		125,872		125,872
事業活動支出計 (2)	644,840,500	20,295,555	665,136,055		665,136,055
事業活動資金収支差額(3)=(1)-(2)	△53,538,402		△53,538,402		△53,538,402
施設整備等による収支					
収入					
施設整備等補助金収入	1,401,000		1,401,000		1,401,000
施設整備等収入計 (4)	1,401,000		1,401,000		1,401,000
支出					
固定資産取得支出	82,648,307		82,648,307		82,648,307
施設整備等支出計 (5)	82,648,307		82,648,307		82,648,307
施設整備等資金収支差額(6)=(4)-(5)	△81,247,307		△81,247,307		△81,247,307
その他の活動による収支					
収入					
積立資産取崩収入	119,538,076		119,538,076		119,538,076
事業区分間繰入金収入	16,000,382	16,000,382	32,000,764	△32,000,764	
その他の活動による収入	22,488,481		22,488,481		22,488,481
その他の活動収入計(7)	158,026,939	16,000,382	174,027,321	△32,000,764	142,026,557
支出					
事業区分間繰入金支出	16,000,382	16,000,382	32,000,764	△32,000,764	
その他の活動による支出	22,488,481		22,488,481		22,488,481
その他の活動支出計(8)	38,488,863	16,000,382	54,489,245	△32,000,764	22,488,481
その他の活動資金収支差額(9)=(7)-(8)	119,538,076		119,538,076		119,538,076
当期資金収支差額合計(10)=(3)+(6)+(9)	△15,247,633		△15,247,633		△15,247,633
前期末支払資金残高(11)	270,636,237		270,636,237		270,636,237
当期末支払資金残高(10)+(11)	255,388,604		255,388,604		255,388,604

事業活動計算書

(自) 平成 27 年 4 月 1 日 (至) 平成 28 年 3 月 31 日

社会福祉法人 上横山保育会

勘定科目	社会福祉事業	公益事業	合計	内部取引消去	法人合計
サービス活動増減の部					
収益					
就労支援事業収益	26,988,141		26,988,141		26,988,141
障害福祉サービス等事業収益	555,447,056		555,447,056		555,447,056
生活介護Ⅰ事業収益	930,774		930,774		930,774
障害者就業・生活支援センター事業収益		20,294,136	20,294,136		20,294,136
経常経費寄附金収益	3,391,411		3,391,411		3,391,411
その他の収益	1,348,191		1,348,191		1,348,191
サービス活動収益計 (1)	588,105,573	20,294,136	608,399,709		608,399,709
費用					
人件費	393,787,566	15,151,729	408,939,295		408,939,295
事業費	109,260,826		109,260,826		109,260,826
事務費	113,301,676	5,143,826	118,445,502		118,445,502
就労支援事業費用	29,299,835		29,299,835		29,299,835
減価償却費	16,721,394		16,721,394		16,721,394
国庫補助金等特別積立金取崩額	△632,586		△632,586		△632,586
サービス活動費用計 (2)	661,738,711	20,295,555	682,034,266		682,034,266
サービス活動増減差額 (3)=(1)-(2)	△73,633,138	△1,419	△73,634,557		△73,634,557
サービス活動外増減の部					
収益					
受取利息配当金収益	111,114	1,419	112,533		112,533
その他のサービス活動外収益	3,085,411		3,085,411		3,085,411
サービス活動外収益計 (4)	3,196,525	1,419	3,197,944		3,197,944
費用					
その他のサービス活動外費用	125,872		125,872		125,872
サービス活動外費用計 (5)	125,872		125,872		125,872
サービス活動外増減差額(6)=(4)-(5)	3,070,653	1,419	3,072,072		3,072,072
経常増減差額 (7)=(3)+(6)	△70,562,485		△70,562,485		△70,562,485
特別増減の部					
収益					
施設整備等補助金収益	1,401,000		1,401,000		1,401,000
事業区分間繰入金収益	16,000,382	16,000,382	32,000,764	△32,000,764	
その他の特別収益	22,488,481		22,488,481		22,488,481
*特別収益計 (8)	40,003,774	16,000,382	56,004,156	△32,000,764	24,003,392
費用					
固定資産売却損・処分損	110,445,867		110,445,867		110,445,867
国庫補助金等特別積立金積立額	1,260,000		1,260,000		1,260,000
事業区分間繰入金費用	16,000,382	16,000,382	32,000,764	△32,000,764	
その他の特別損失	22,488,481		22,488,481		22,488,481
*特別費用計 (9)	150,308,641	16,000,382	166,309,023	△32,000,764	134,308,259
特別増減差額 (10)=(8)-(9)	△110,304,867		△110,304,867		△110,304,867
当期活動増減差額 (11)=(7)+(10)	△180,867,352		△180,867,352		△180,867,352
繰越活動増減差額の部					
前期繰越活動増減差額 (12)	521,484,304		521,484,304		521,484,304
当期末繰越活動増減差額(13)=(11)+(12)	340,616,952		340,616,952		340,616,952
基本金取崩額 (14)	7,560,365		7,560,365		7,560,365
その他の積立金取崩額 (15)	99,973,076		99,973,076		99,973,076
その他の積立金積立額 (16)	△19,565,000		△19,565,000		△19,565,000
次期繰越活動増減差額 (17)=(13)+(14)+(15)-(16)	467,715,393		467,715,393		467,715,393

新GH「第7ほうれん荘」開設

平成28年3月1日、蓮の実団地の7番目のグループホーム「第7ほうれん荘」が開設しました。蓮の実団地からは新たに3名グループホームに移り、就職を目指して歩み出しています。

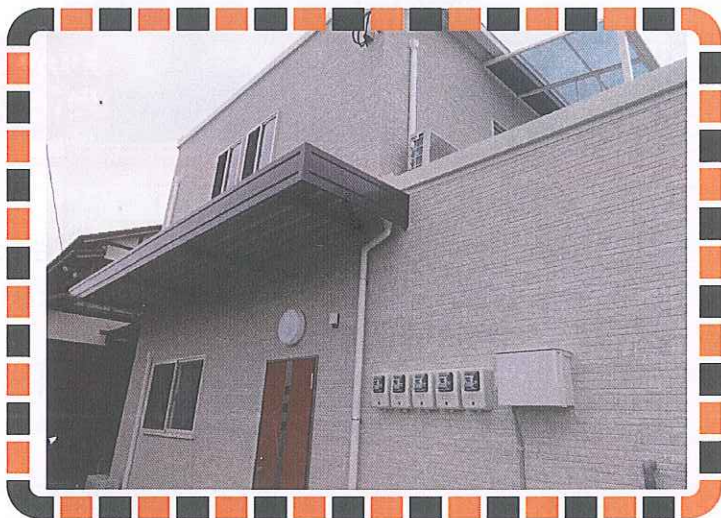

入江さん 卒業式

就労移行班「ウイング」に所属していた入江誠さんが福岡市の企業に就職することが決まったため、平成28年3月7日に卒業式を執り行いました。入江さんはこれまで福岡の実家に戻り就職することを望んでいたため、見事に希望を叶えた形になりました。入江さん、これからも頑張ってください。

第22回ソフトバレーボール大会

平成28年6月30日(木)福岡県知的障害者福祉協会が主催するソフトバレーボール大会に出場しました。今年は昨年3位という結果を受け、今回は今まで以上の結果をめざし練習を頑張ってきました。結果は残念ながらAパートの8位という悔しい結果に終わりました。選手たちも大変悔しがっており、選手たちは「次は勝ちたい!」と、みんな来年のリベンジを誓っていました。結果は悔しいものですが、この気持ちをバネにしていくことを期待しています。



今回もおおぞら班やさくら班の利用者の方々が応援に来てくれました。手作りの旗やのぼりで、大きな声援を贈ってくれました!



グラウンドゴルフ大会

たい かい



5月19日(木)雁ノ巣レクリエーションセンターにて
第3回グラウンドゴルフ大会が行われました。
13チームが参加し11位と健闘しました。

活動班別食事会



6月に活動班別で食事会に行ってきました。和食・洋食・バイキングと美味しい料理をお腹一杯食べてきました。これで暑い夏を乗り切るぞ~!

ステップワゴン寄贈



3月16日(水)日本財団様より車1台の寄贈がありました。大切に使用させていただきます。ありがとうございました。



ベルマーク・リサイクル活動

かつ どう

筑後市在住の方より、ベルマークを送って頂きました。ありがとうございました。

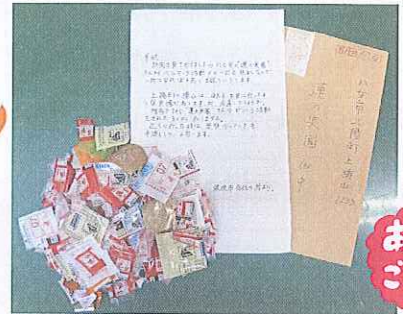

ありがとうございます

(一部抜粋)

新聞を見ておりましたら、八女市の“蓮の実園”さんがベルマーク活動との一行を見ましたので一助になればと慰いお送りいたします。

筑後市在住の者より。

これからも、ベルマーク集めや資源回収を続けていきますので、ご協力よろしくお願ひ致します。

グループホームほたる新築

『グループホームほたる』が完成しました。以前利用されていた4名に、新たに蓮の実園から4名増員し、8名での生活がスタートしました。蓮の実園の職員が交代で世話人・夜勤業務を行い、料理を作ったり相談にのったりしています。



寄付(平成27年12月～平成28年7月迄)

- ・よしだ胃腸内科クリニック 院長 吉田 光 様
- ・長岡 亮 様
- ・(有)近藤商店 代表 近藤 ムツ子 様
- ・樋口 正俊 様
- ・肉の丸吉 代表 吉本 幸雄 様
- ・JA ふくおか八女上陽地区センター 様
- ・豊田 侃也 様
- ・田島 ゆかり 様
- ・福岡県立特別支援学校 副校長・教頭会 様
- ・上村 道恵 様
- ・あららぎ歯科医院 院長 蘭 光二 様
(順不同)

職員の動静

(法人役員関係)

【退任】

理事 石井 龍一 氏 (平成28年3月30日付)

※理事は退任されますが、評議員として留任されます

【就任】

理事・評議員 末廣 隆 氏 (平成28年3月30日付)

理事 鎌水 文雄 氏 (平成28年3月30日付)

(蓮の実園)

【退職】

施設長 石井 龍一 (平成28年3月31日付)

(蓮の実団地)

【退職】

相談支援専門員 田島 ゆかり (平成28年3月31日付)

支援員 鬼木 大和 (平成27年12月31日付)

支援員 鍋田 和敏 (平成27年12月27日付)

支援員 西木戸 哲雄 (平成28年3月31日付)

相談支援専門員 上村 道恵 (平成28年6月30日付)

(人事異動)

●蓮の実園→蓮の実団地

生活支援主任 古賀 ルミ (平成28年4月1日付)

看護師 榎尾 美也子 (平成28年4月1日付)

●蓮の実団地→蓮の実園

生活支援員 青木 望 (平成28年4月1日付)

職業指導員 板橋 裕一 (平成28年4月1日付)

行事予定

《法人》

8月 夕涼み会

10月 第26回 文化祭(法人創立51周年)

《蓮の実園》

9月 ときめきスポーツ大会
第2回活動班別食卓会

10月 スポーツレクリエーション大会
部屋別外出

11月 利用者日帰り旅行

12月 クリスマス会忘年会
冬期家庭実習

《蓮の実団地》

9月 ときめきスポーツ大会

11月 利用者旅行

12月 もちつき大会
冬期家庭実習

入退所状況

(蓮の実園退所)

平成28年1月27日 男性 1名

平成28年4月30日 男性 1名・女性 3名

(GHほたるへ移行)

(蓮の実団地新規利用)

平成28年2月1日 男性 1名

平成28年3月22日 男性 1名

平成28年4月21日 男性 1名(通所)

平成28年4月27日 男性 1名

平成28年5月1日 男性 1名

平成28年5月24日 女性 1名(通所)

平成28年7月4日 女性 1名(通所)

平成28年7月15日 女性 1名

(蓮の実団地退所)

平成28年2月29日 男性 1名 一般就労のため

平成28年6月30日 女性 1名 一般就労のため

へいせい

ねんごしんじょくいんじょうかい

平成 28 年度新職員紹介



今春、新たに4名が蓮の実団地の職員として働くことになりました。
皆さんに早く顔と名前を覚えていただくために、簡単ですが紹介させていただきます。

①出身地 ②趣味 ③今後、蓮の実団地でやりたいこと

佐藤 彰徳 蓮の実団地



- ①八女市上陽町
- ②バイクツーリング、少年サッカーのサポーター
- ③障害分野の知識を深め、スキルアップしていきたいです。

江上 慶次 蓮の実団地



- ①八女市上陽町
- ②車・重機のオペレーター
- ③お茶作りを利用者のみなさんと一緒に取り組みたいです。

西村 知花 蓮の実団地



- ①八女市
- ②音楽鑑賞
- ③福祉関係の資格を取得したいです。

野中 里保 蓮の実団地



- ①八女市上陽町
- ②ジグソーパズル、笑体観劇
- ③知識を深め、利用者支援の技術を磨きたいです。

編集後記

2016. 4. 14. 21:26それは出張帰りのJRの中でした。突然電車が止まり、動き出したのが23時過ぎでした。甚大な被害をだした熊本地震です。4. 16. 八女市でも震度「5弱」生まれて初めて強烈な揺れを経験しました。先日、或る講習会で東日本大震災の1ヶ月前に事故で旦那さんを亡くされた女性の話を聞きました。

震災当日、津波避難指示がでたため、小学生の息子さんに一番大事な物を持って避難するように声かけされたところ、子供は亡き父親の遺影を胸に持ち避難をしたが生き別れになり亡くなったという話でした。女性はそれでも優しい息子が私にはいたという誇りを持って生きていきたい…と言われており、改めて命の尊さを感じた日でした。

(笑 半崎竜一)

